



[Handwritten signature]

COMISSÃO DE JUVENTUDE E ASSUNTOS SOCIAIS

PARECER DA COMISSÃO DE JUVENTUDE
E ASSUNTOS SOCIAIS, SOBRE OS
PROJECTOS N°S 10/94 E 11/94 -
<<AVALIAÇÃO DO DESEMPENHO DO
PESSOAL DOCENTE DO ENSINO NÃO
SUPERIOR>> E PROPOSTA DE DECRETO
LEGISLATIVO REGIONAL N° 3/95 -
<<AVALIAÇÃO DO DESEMPENHO DO
PESSOAL DOCENTE DO ENSINO NÃO
SUPERIOR>>.

(ANGRA DO HEROÍSMO, 23 DE MARÇO DE 1995).



ASSEMBLEIA LEGISLATIVA REGIONAL

1. A Comissão de Juventude e Assuntos Sociais reunida na Delegação da Assembleia Legislativa Regional, em Angra do Heroísmo, nos dias 21 e 22, apreciou e emitiu parecer sobre os Projectos de Decreto Legislativo Regional n.ºs 10/94 e 11/94 - <<Avaliação do Desempenho do Pessoal Docente do Ensino não Superior>>, apresentados pelo Partido Socialista, bem como sobre a Proposta de Decreto Legislativo Regional - <<Avaliação do Desempenho do Pessoal Docente do Ensino Não superior>>.

CAPÍTULO I
ENQUADRAMENTO JURÍDICO

Os projectos de Decreto Legislativo Regional n.ºs 10/94 e 11/94, encontram o seu enquadramento jurídico-constitucional na alínea a) do artigo 229.º da Constituição da República Portuguesa e na alínea c) do artigo 32.º do Estatuto Político-Administrativo da Região Autónoma dos Açores.

Por sua vez a <<Proposta de Decreto Legislativo Regional n.º 3/95 - - Avaliação do Desempenho do Pessoal Docente do Ensino Não Superior>>, encontra o seu enquadramento jurídico-constitucional na alínea a) do artigo 229.º da Constituição e na alínea c) do artigo 32.º do Estatuto Político-Administrativo da Região Autónoma dos Açores.

CAPÍTULO II
APRECIAÇÃO NA GENERALIDADE

De acordo com o disposto no número 1 do artigo 142.º do Regimento da Assembleia Legislativa Regional, a Comissão apreciou, conjuntamente, os Projectos de Decreto Legislativo Regional, apresentados pelo Partido Socialista, e a Proposta de Decreto Legislativo Regional relativos à <<Avaliação do Desempenho do Pessoal Docente do Ensino não Superior>>.



ASSEMBLEIA LEGISLATIVA REGIONAL

Nos termos do artigo 151º do Regimento, na generalidade, a Comissão, aprovou, por maioria, com os votos favoráveis do PSD e PS e uma abstenção do PCP, os três diplomas em análise.

Nos termos do disposto no referido artigo do Regimento, a Comissão deliberou que o diploma que serviria de base à discussão e votação na especialidade, deveria ser a <<Proposta de Decreto Legislativo Regional nº 3/95 - Avaliação do Desempenho do Pessoal Docente Não Superior>>.

Este diploma visa tão somente a avaliação do desempenho do pessoal docente do ensino não superior que exerça funções de direcção nos órgãos de administração e gestão dos estabelecimentos de educação e ensino ou noutros de idêntica natureza na administração educativa, enquanto não for aplicado, de forma generalizada, o Dec.-Lei nº 172/91, de 10 de Maio, no qual se define o novo modelo de administração e gestão dos estabelecimentos de Educação e Ensino.

Tal matéria foi regulamentada, a nível nacional, pelo Decreto Regulamentar nº 58/94, de 22 de Setembro.

Torna-se, pois, necessário adaptar, o referido Decreto Regulamentar às especificidades administrativas existentes na Região Autónoma dos Açores.

Nos termos do artigo 139º do Regimento, a Comissão procedeu à audição das estruturas sindicais, cujos pareceres se anexam.

CAPÍTULO III APRECIACÃO NA ESPECIALIDADE

Na especialidade a Comissão não sugere qualquer proposta de alteração. Apenas se destaca que o nº 4 do artigo 26º contempla a forma de avaliação dos membros das equipas de educação especial cuja existência só se verifica na Região.



ASSEMBLEIA LEGISLATIVA REGIONAL

Relativamente às Escolas de Educação Especial, a sua não contemplação neste diploma resulta do facto de, a título experimental, se estar a aplicar, com adaptações, o regime de administração, direcção e gestão dos estabelecimentos de educação e de ensino, previsto no Decreto-Lei nº 172/91, de 10 de Maio.

- O artigo 1º deste diploma foi aprovado com os votos favoráveis do PS e PSD e uma abstenção do PCP.

- A alínea a) do artigo 10º-A foi aprovada com os votos a favor do PSD e contra do PS e do PCP

- Os números 3º e 4º do artº 26º foram aprovados com os votos favoráveis do PSD e do PS e uma abstenção do PCP.

- O artigo 2º do diploma foi aprovado com os votos favoráveis do PSD e do PS e com a abstenção do PCP.

Na votação final global votaram favoravelmente a Proposta de Decreto Legislativo Regional, em apreciação, o PSD e o PS, tendo-se verificado a abstenção do PCP.

Angra do Heroísmo, 23 de Março de 1995.

A Relatora,

Fátima Oliveira

Este parecer foi aprovado com os votos favoráveis do P.S.D. e P.S. e uma abstenção do P.C.P.

O Presidente,

Rui Carvalho e Melo



SINDICATO DEMOCRÁTICO
DOS
PROFESSORES DOS AÇORES

RUA PEDRO HOMEM, 59

Telefone (096) 629566 Fax (096) 27864

APARTADO 316

9500 PONTA DELGADA

Exmo Senhor
Presidente da Assembleia Legislativa
Regional dos Açores
Rua Marcelino de Lima
9900 HORTA

Assunto: parecer sobre os projectos de decretos legislativos regionais sobre a avaliação do desempenho do pessoal docente do ensino não superior.
95/04/13

Sua Referência	Sua Comunicação de	Nossa Referência	Data
4956	94/12/12	CD/SDPA/ 021	95/01/04

ASSUNTO:

PARECERES SOBRE OS PROJECTOS DE DECRETOS LEGISLATIVOS REGIONAIS SOBRE A AVALIAÇÃO DO DESEMPENHO DO PESSOAL DOCENTE DO ENSINO NÃO SUPERIOR.

Na sequência dos pedidos de pareceres formulados pelo ofício, acima referenciado, informa-se V. Ex^a ter este Sindicato opinião favorável, sobre os projectos de decretos legislativos regionais mencionados em epígrafe.

Com os melhores cumprimentos.

O PRESIDENTE DA DIRECÇÃO

CARLOS ANTÓNIO DE VARGAS MELO

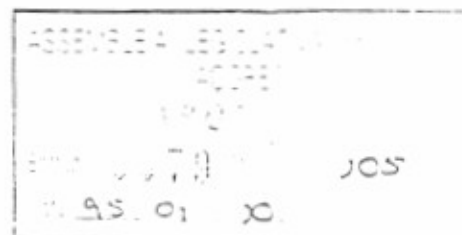



SINDICATO DOS PROFESSORES
REGIÃO AÇORES

Senhor Presidente,
o Sr. Presidente da Assembleia
Legislativa Regional dos Açores

Exmº Senhor
Presidente da Assembleia
Legislativa Regional dos Açores
9900 HORTA

75/01/02

Nossa Referência
11/95

Ponta Delgada
95/01/02

Assunto: PROJECTOS DE DECRETOS LEGISLATIVOS REGIONAIS SOBRE A
"AVALIAÇÃO DO DESEMPENHO DO PESSOAL DOCENTE DO ENSINO NÃO SUPERIOR"

Na sequência do ofício nº 4957, de 12/12/94, junto remetemos Pareceres sobre uma alteração ao Decreto Regulamentar Regional nº 4/94/A, de 30 de Março, e outro respeitante à aplicação à Região do Decreto Regulamentar nº 58/94, de 22 de Setembro.

Com os nossos melhores cumprimentos

A Direcção
Sindicato dos Professores
Região Açores
SPRA

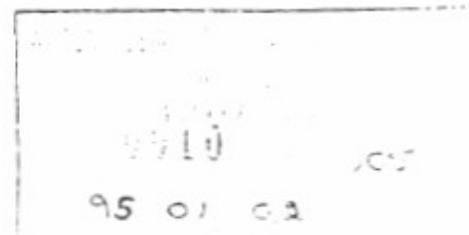



SINDICATO DOS PROFESSORES
REGIÃO AÇORES

PARECER

Recebeu o Sindicato dos Professores da Região Açores um Projecto de Decreto Legislativo Regional relativo a uma alteração ao Dec.Reg.Reg. nº 4/94/A, de 30 de Março que trata da "Avaliação do Desempenho do pessoal docente do ensino não superior".

Este Sindicato está de acordo com o conteúdo do mesmo atendendo a:

* Os artigos 42º e seguintes do Decreto-Lei nº 139-A/90, de 28 de Abril, atribuem ao órgão de administração e gestão do estabelecimento de educação ou de ensino a competência e responsabilidade do processo de avaliação do desempenho do pessoal docente do ensino não superior, excepcionando apenas a avaliação extraordinária e a atribuição da menção qualitativa de Não Satisfaz.

* Pelo artigo 43º do mesmo diploma institui-se que a avaliação do desempenho assenta na verificação do cumprimento de determinados requisitos de natureza essencialmente pedagógica.

Como se vê nem o articulado nem o espírito da lei admitem a possibilidade de a avaliação do desempenho ser exercida por elementos que não façam parte do corpo docente dos estabelecimentos de ensino.

Assim sendo, em nosso entender, não faz qualquer sentido, nem é admissível, atribuir tal competência a órgãos exteriores à escola.

* E tanto assim é que o Ministério da Educação ao regulamentar o processo de avaliação, conforme determinado no artigo 39º do D.L. 139-A/90, pelo Decreto Regulamentar nº 14/92, de 4 de Julho, atribui sempre aos órgãos de administração e gestão dos estabelecimentos de ensino essa competência (artigos 5º, 6º, 7º e 8º).

* Tal intenção está ainda bem patente no artigo 26º do mesmo Decreto Regulamentar ao determinar que "Até à aplicação generalizada do novo modelo de administração, direcção e gestão dos estabelecimentos de educação e de ensino definida pelo Decreto-Lei 172/91, de 10 de Maio, nos jardins de infância e nas escolas do 1º ciclo do ensino básico, o respectivo director exercerá as funções previstas nos artigos 5º, 6º, 7º e 8º, deste diploma".

* Acrescente-se ainda que os órgãos de gestão previstos no D.L. 172/91, de 10 de Maio, não são, em caso algum, constituídos por elementos estranhos à escola.

* Na Região Autónoma dos Açores os órgãos de administração e gestão dos estabelecimentos de educação e de ensino do 1º ciclo do ensino básico e jardins de infância não são diferentes dos existentes nos estabelecimentos do Continente. Logo,

não se justifica, na aplicação à Região, do Decreto Regulamentar nº 14/92, as alterações introduzidas nos números 2 e 3 do artigo 26º pelo número 3 do artigo 26º do Decreto Regulamentar Regional nº 4/94/A, de 30 de Março;

concordamos com o projecto apresentado pelo Grupo Parlamentar do Partido Socialista, tanto mais que, em reuniões havidas com o Senhor Secretário Regional de Educação e Cultura e pelo nosso officio nº 171/94 de 27.05.94, de que anexamos fotocópia, solicitámos, com carácter de urgência, as alterações ao artigo 26º.

Até ao momento o Senhor Secretário não tomou quaisquer providências nesse sentido, facto que nos preocupa, atendendo a que o processo de avaliação do desempenho entra já em vigor, nos seus efeitos práticos, no início do próximo ano lectivo.

Ponta Delgada, 2 de Janeiro de 1995

A Direcção
Sindicato dos Professores
Helder Jara
Ponta Delgada



SINDICATO DOS PROFESSORES

REGIÃO AÇORES
DELEGAÇÃO DE S. MIGUELRua João Francisco de Sousa, 48 — Apartado 264
9500 Ponta Delgada (Açores)Com Conhecimento:
-Presidente Governo
-Ass.L.R.AçoresExm^o Senhor
Secretário Regional da Educação e
Cultura
Rua Carreira dos Cavalos
9700 Angra do HeroísmoNossa Referência
171/94Ponta Delgada (data)
94/5-27Assunto : Decreto Regulamentar Regional nº4/94/A
- *Avaliação do Desempenho*

O Decreto Regulamentar nº 14/92, de 4 de Julho foi aplicado à Região Autónoma dos Açores pelo Decreto Regulamentar Regional nº 4/94/A.

Ao considerarmos o teor das alterações introduzidas, não podemos deixar de protestar por, uma vez mais, a Secretaria Regional da Educação e Cultura passar um "atestado de menoridade" aos directores de escola e aos presidentes de conselho escolar dos jardins - de - infância e escolas do 1º ciclo do ensino básico da Região.

Temos defendido que, se não proceda à aplicação generalizada, na R.A.A., do Decreto - Lei nº 172/91, de 10 de Maio, enquanto se não fizer a avaliação da sua experimentação.

Porém, isso não impede em nada que sejam atribuídas aos nossos directores de escola e aos nossos presidentes de conselho escolar dos jardins - de - infância e escolas do 1º ciclo do ensino básico as mesmas competências e responsabilidades que foram cometidas aos do continente.

Assim sendo, não compreendemos nem aceitamos o conteúdo do ponto 3 do artigo 26º do D.R.R. nº 4/94/A que atribui ao delegado escolar competências no âmbito da avaliação do desempenho que no Continente são exercidas pelo director de escola ou pelo presidente do conselho escolar (pontos 2 e 3 do Decreto Regulamentar nº 14/82, de 4 de Julho) e apenas nos casos dos jardins - de - infância sem director essas competências são exercidas pelo delegado escolar.

Em nosso entender os directores de escola e os presidentes dos conselhos escolares da Região Autónoma dos Açores são tão competentes e capazes para o exercício dessas funções como os seus colegas do Continente.

E, até a própria referência ao delegado escolar, para o caso dos jardins - de - infância sem director, não tem qualquer aplicabilidade nos Açores dado que todos os jardins - de - infância da rede pública estão integrados nos conselhos escolares do 1º ciclo do ensino básico, havendo casos, e em nosso entender muito bem, de educadores de infância que exercem as funções de director de escola, por eleição.

O exercício das funções previstas nos artigos 5º, 6º, 7º e 8º do Decreto Regulamentar nº 14/92, de 4 de Julho, pelo director de escola ou pelo presidente do conselho escolar está conforme o previsto no artigo 42º do Decreto Lei nº 139/A/90, de 28 de Abril (Estatuto da Carreira dos Educadores de Infância e dos Professores dos Ensinos Básico e Secundário) aplicado à Região Autónoma dos Açores pelo Decreto Legislativo Regional nº 17/90/A, de 6 de Novembro, não se tendo introduzido qualquer alteração naquele artigo onde a competência para proceder à avaliação do desempenho dos docentes se situa nos órgãos de administração e gestão do estabelecimento de educação ou de ensino, e nunca fora dele ou exercida por qualquer entidade exterior à escola.

Esta é a posição que o Sindicato dos Professores da Região Açores sempre defendeu e que mereceu o apoio de todas as estruturas sindicais docentes.

Pelo exposto, solicitamos a Vossa Excelência, com carácter de urgência, as alterações ao artigo 26º do Decreto Regulamentar Regional nº 4/94/A, de 30 de Março, de modo a que já possam vigorar aquando do início do processo da avaliação do desempenho.

De igual modo solicitamos um aditamento ao artigo 25º de modo a contemplar-se a situação prevista no ponto 3 do artigo 13º introduzido pela Região.

Receba os nossos melhores cumprimentos

Sindicato dos Professores
da
Região Açores
SPRA
Francisco Sousa
Presidente do SPRA



SINDICATO DOS PROFESSORES
REGIÃO AÇORES

PARECER

Recebeu o Sindicato dos Professores da Região Açores um Projecto de Decreto Legislativo Regional respeitante à aplicação à Região do Decreto Regulamentar nº 58/94, de 22 de Setembro.

Este Sindicato está de acordo com o conteúdo do mesmo atendendo a:

* Os artigos 42º e seguintes do Decreto-Lei nº 139-A/90, de 28 de Abril, atribuem ao órgão de administração e gestão do estabelecimento de educação ou de ensino a competência e responsabilidade do processo de avaliação do desempenho do pessoal docente do ensino não superior, exceptuando apenas a avaliação extraordinária e a atribuição da mensão qualitativa de Não Satisfaz.

* Pelo artigo 43º do mesmo diploma institui-se que a avaliação do desempenho assenta na verificação do cumprimento de determinados requisitos de natureza essencialmente pedagógica.

Como se vê nem o articulado nem o espírito da lei admitem a possibilidade de a avaliação do desempenho ser exercida por elementos que não façam parte do corpo docente dos estabelecimentos de ensino.

Assim sendo, em nosso entender, não faz qualquer sentido, nem é admissível, atribuir tal competência a órgãos exteriores à escola.

* E tanto assim é que o Ministério da Educação ao regulamentar o processo de avaliação, conforme determinado no artigo 39º do D.L. 139-A/90, pelo Decreto Regulamentar nº 14/92, de 4 de Julho, atribui sempre aos órgãos de administração e gestão dos estabelecimentos de ensino essa competência (artigos 5º, 6º, 7º e 8º).

* Por outro lado a avaliação do desempenho dos docentes que ocupam cargos de direcção, gestão e administração dos estabelecimentos de educação ou de ensino obedece às mesmas regras estabelecidas pelo Decreto Regulamentar 14/92.

* A excepção feita aos "docentes titulares dos cargos de director de estabelecimento de educação pré-escolar e do 1º ciclo do ensino básico (...), de director executivo de escola ou de área escolar, de presidente do conselho directivo de escola e de director de escola profissional (...)" pelo Decreto Regulamentar nº 58/94, de 22 de Setembro, mereceu o nosso total desacordo, enquanto Sindicato membro da Fenprof e aquando das negociações entre a Federação Nacional dos Professores - Fenprof - e o Ministério da Educação.

* Pelos considerandos acima aduzidos e tendo bem presente que o processo de avaliação incide sobre funções de natureza pedagógica (excluindo portanto as funções de natureza administrativa), concordamos com o projecto apresentado pelo Grupo Parlamentar do Partido Socialista ao introduzir alterações, na aplicação à Região, ao Decreto Regulamentar nº 58/94, de 22 de Setembro.

*Atendendo a que o processo de avaliação do desempenho entra já em vigor, nos seus efeitos práticos, no início do próximo ano lectivo, esperamos que a Assembleia Legislativa Regional dos Açores aprove rapidamente o projecto.

Finalmente, gostaríamos de manifestar o nosso descontentamento, já expresso ao Ministério da Educação, pelo espírito que presidiu à "dispensa" do processo de avaliação dos docentes membros de órgãos de gestão sem funções lectivas. Considerou-se as suas funções meramente administrativo/burocráticas quando elas têm subjacente um cunho vincadamente pedagógico.

Ponta Delgada, 2 de Janeiro de 1995

A Direcção
Sindicato dos Professores Regiões Açores
B. S. S. S.

Fenais da Ajuda, 7 de Março de 1978

Ex^o Sr. Presidente da Assembleia
Legislativa

O Conselho Escolar da Escola T.B.S.I. Nº1 de Fenais da Ajuda
é de opinião de que a avaliação dos Directores de Escola deveria
ser da competência dos docentes da Escola, uma vez que é com
estes colegas que se dá a inter-ligação diária.

Respeitosos cumprimentos.

O Conselho Escolar da Escola
Nº1 de Fenais da Ajuda

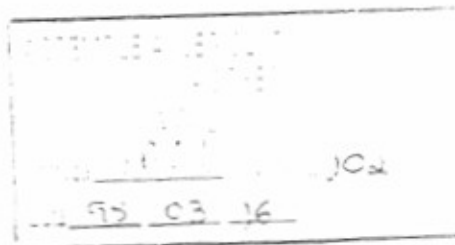



SINDICATO DOS PROFESSORES

REGIÃO AÇORES
DELEGAÇÃO DE S. MIGUEL

Rua João Pinheiro de Sousa, 19 - Apartado 224
9100 Ponta Delgada, Açores

Exmº Senhor
Presidente da Assembleia
Legislativa Regional dos Açores
9900 Horta

Nossa Ref.
111/95

Ponta Delgada (Data)
95/3/09

Assunto: Envio de Parecer sobre a Proposta de
Decreto Legislativo Regional - Avaliação
do Desempenho do Pessoal Docente

Excelência

Junto remetemos a Vossa Excelência o nosso Parecer
sobre a Proposta de Decreto Legislativo Regional nº2/95
- Avaliação do Desempenho do Pessoal Docente.

Com os melhores cumprimentos

Síndico da Direcção
da
Região Açores
SIPA
[Handwritten signature]

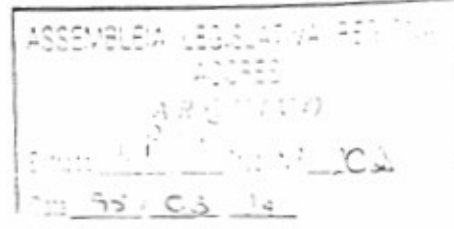



SINDICATO DOS PROFESSORES

REGIÃO AÇORES

PARECER

Do Senhor Chefe de Gabinete de Sua Excelência o Senhor Presidente da Assembleia Legislativa Regional dos Açores recebeu o Sindicato dos Professores da Região Açores o ofício nº 0756, datado de 24.02.95, acompanhando a Proposta de Decreto Legislativo Regional nº2/95 que visa, na aplicação do Decreto Regulamentar nº14/92, de 4 de Julho, adaptado à Região Autónoma dos Açores pelo Decreto Regulamentar Regional nº 4/94/A, de 30 de Março, e alterado pelo Decreto Regulamentar nº 58/94, de 22 de Setembro, introduzir adaptações ao artigo 10º e ao artigo 26º, com a redacção a este dada pelo Decreto Regulamentar Regional nº 4/94/A, de 30 de Março.

O Sindicato dos Professores da Região Açores reconhece e aceita que os artigos 42º e seguintes do Decreto Lei nº 139-A/90, de 28 de Abril, atribuem ao órgão de administração e gestão do estabelecimento de educação ou de ensino a competência e responsabilidade do processo de avaliação do desempenho do pessoal docente do ensino não superior, excepcionando apenas a avaliação extraordinária e a atribuição da menção qualitativa de Não Satisfaz.

Pelo artigo 43º do mesmo diploma institui -se que a avaliação do desempenho assenta na verificação do cumprimento de determinados requisitos de natureza essencialmente pedagógica.

Como se vê, nem o articulado nem o espírito da lei, admitem a possibilidade de a avaliação do desempenho ser exercida por elementos que não façam parte do corpo docente dos estabelecimentos de ensino.

Assim sendo, em nosso entender, não faz qualquer sentido, nem é admissível, atribuir tal competência a entidades exteriores à escola.

E tanto assim é que o Ministério da Educação ao regulamentar o processo de avaliação, conforme determinado no artigo 39º do D.L. 139-A/90, pelo Decreto Regulamentar nº 14/92, de 4 de Julho, atribui sempre aos órgãos de administração e gestão dos estabelecimentos de ensino essa competência (artigos 5º,6º,7º e 8º).

Tal intenção estava bem patente no artigo 26º do mesmo Decreto Regulamentar ao determinar que " Até à aplicação generalizada do novo modelo de administração, direcção e gestão dos estabelecimentos de educação e de ensino definida pelo Decreto-Lei 172/91, de 10 de Maio, nos jardins de infância e nas escolas do 1º ciclo do ensino básico, o respectivo director exercerá as funções previstas nos artigos 5º, 6º, 7º e 8º. deste diploma ".

Face ao exposto, a Direcção do Sindicato dos Professores da Região Açores, congratula-se porque, depois de muita insistência, muita pressão e muita denúncia da nossa parte, a Secretaria Regional da Educação e Cultura recuou das posições assumidas aquando da apresentação da proposta do Decreto Regulamentar Regional nº4/94/A e da sua publicação, apresentando para o artigo 26º uma redacção semelhante à do diploma do Ministério da Educação com a qual concordamos, ou seja, a nível do 1º ciclo do ensino básico e da educação pré-escolar deve competir ao director da escola as funções previstas nos artigos 5º, 6º, 7º e 8º do D.R. nº 14/92.

Entendemos que no número 4 do artigo 26º devem ser incluídos os docentes das escolas de educação especial atribuindo-se as competências ao respectivo director.

A avaliação do desempenho dos docentes que ocupam cargos de direcção, gestão e administração dos estabelecimentos de educação ou ensino devia obedecer às mesmas regras estabelecidas pelo Decreto Regulamentar 14/92.

A excepção feita aos docentes titulares dos cargos de director de escola ou presidente do conselho escolar dos estabelecimentos de educação pré-escolar e do 1º ciclo do ensino básico, de presidente do conselho directivo de escola, de director de escola de educação especial, através do Decreto Regulamentar nº 58/94, de 22 de Setembro, mereceu o nosso total desacordo, enquanto Sindicato membro da FENPROF e aquando das negociações entre a Federação Nacional dos Professores - FENPROF - e o Ministério da Educação.

Entendemos que a avaliação destes docentes deve obedecer aos mesmos princípios que o Governo Regional/Secretaria Regional da Educação e Cultura apresenta para os restantes docentes dos estabelecimentos de ensino ou educação, isto é, deveriam ser avaliados pelos órgãos de administração e gestão dos estabelecimentos de ensino onde leccionam e não por entidades alheias à realidade " comunidade escolar ".

Acresce ainda que, e não menos relevante, o processo de avaliação incide sobre funções de natureza pedagógica (artigo 43 do Decreto-Lei nº 139/A /90) excluindo portanto as funções de natureza administrativo - financeira.

Assim, o titular de qualquer cargo não é sujeito a avaliação enquanto tal, mas sim enquanto docente com actividade lectiva pelo que, o que está a ser submetido à avaliação é a sua actividade de âmbito pedagógico e não qualquer outra.

Não podemos deixar de manifestar o nosso descontentamento e desacordo expresso, em devido tempo ao Ministério de Educação, pelo espírito que presidiu à " dispensa " do processo de avaliação dos docentes membros de órgãos de gestão, sem funções lectivas, por se ter considerado que as suas funções são meramente de natureza administrativo-burocrática quando elas têm subjacentes um cunho vincadamente pedagógico.

Pelo exposto julgamos mais correcto e legítimo que todos os docentes sejam sujeitos ao processo de avaliação pelos órgãos de gestão e administração dos estabelecimentos de educação ou de ensino onde exercem funções .

Analisando agora pelo prisma jurídico - legal, em nosso entender não faz , igualmente, qualquer sentido que seja o Director Regional da Educação ou o Delegado Escolar a responsabilizar-se pela avaliação destes docentes, porque :

- Terá de inevitavelmente, oficiar ao Presidente do Conselho Directivo, ao Director da Escola Especial, ao Director da Escola ou ao Presidente do Conselho Escolar e ao Coordenador da Equipa solicitando os elementos inerentes à avaliação e constantes do artigo 43º do Decreto -Lei nº 139-A/90, de 28 de Abril, nas suas alíneas a) e b) (" ... existência de um insuficiente apoio e ou deficiente relacionamento com os alunos, mediante proposta do órgão pedagógico respectivo, baseado em informações fundamentadas sobre factos comprovados " e " ... concluir ser injustificada a não aceitação de cargos pedagógicos para que o docente tenha sido eleito ou designado, ou pelo seu deficiente desempenho, com base em informações fundamentadas sobre factos comprovados ").

- Não é lógico que, por exemplo, o Presidente do Conselho Directivo informe que o professor " X " que por acaso até é o próprio, no exercício das suas funções sujeitas a avaliação nos termos do artigo 43º do Decreto - Lei 139-A/90, cumpriu com o determinado . Contudo é com base " nesta informação " que o Director Regional da Educação mandará arquivar o processo atribuindo o " Satisfaz " ao docente . Porém, se for necessário avançar para a atribuição de um " Não Satisfaz " quem desencadeará o processo ? O Director Regional da Educação ? Como, se o Decreto-Lei impõe que seja o órgão de administração e gestão do estabelecimento de educação ou de ensino a desencadear o processo ? Será o órgão da escola, a mandato do Director Regional, sem que tenha tido qualquer intervenção anterior? Será o Delegado Escolar " ausente " da escola ?

- No caso de haver necessidade de " recurso da decisão do juri" (previsto no artigo 44º do Decreto-Lei 139 -A/90) " para o membro do Governo competente " a quem se recorre se, o avaliador já é o Director Regional da Educação e em simultâneo é o responsável pela Avaliação ? De acordo com a redacção dada na adaptação do artigo 39º do Decreto-Lei 139 -A/90, pelo Decreto Legislativo Regional nº 17/90/A, de 6 de Novembro " Incumbe à Direcção Regional de Orientação Pedagógica o acompanhamento global do processo de avaliação do desempenho do pessoal docente", a quem se recorre ?

Em resumo :Como se ultrapassarão todas estas dificuldades e preceitos legais? Iremos entrar em litígio com o teor dos vários diplomas ?

Somos do Parecer que a saída é colocar-se a avaliação nos órgãos das escolas e deixar-se o acompanhamento e o recurso para o Director Regional da Educação, cumprindo-se com toda a legislação já publicada e garantido-se democraticidade e transparência em todo o processo.

Ponta Delgada, 8 de Março de 1995

A Direcção
[Handwritten signature]

Ex^{ma} SENHOR
PRESIDENTE DA ASSEMBLEIA
REGIONAL DOS AÇORES,

O CONSELHO ESCOLAR DA ESCOLA DE S. BRÁS,
CONCELHO DA RIBEIRA GRANDE, TEM POR ESTE MEIO, NÃO
CONCEDER COM A REGULAMENTAÇÃO DO MODELO DE AVALIAÇÃO
DO DESEMPENHO, NO QUE DIZ RESPEITO À AVALIAÇÃO DO
DIRECTOR DA ESCOLA, QUE EM SUA OPINIÃO NÃO DEVERÁ
SER AVALIADO PELAS ENTIDADES COMPETENTES (DELEGADA
ESCOLAR), MAS SIM PELO CONSELHO ESCOLAR.

SOLICITANDO A COMPREENÇÃO DE V. EX^a PARA
TAL REIVINDICAÇÃO.

COM OS MELHORES CUMPRIMENTOS,

O CONSELHO ESCOLAR,
Mária Manuela do Couto Passa Cabral
Ana Raquel Gomes Tavares
Luícia Rosa Arsenio Giseiro
Mara Adelaide Botelho Cabral Dias



REGIÃO AUTÓNOMA DOS AÇORES

SECRETARIA REGIONAL DE EDUCAÇÃO E CULTURA
DIRECÇÃO ESCOLAR DE PONTA DELGADA

ESCOLA DE ENSINO PRIMÁRIO
- DE -

EB/11 - Póvoa da Formosa

Ex. mo Senhor

Presidente da Assembleia

Legislativa Regional

Sua referência

Sua comunicação de

Nossa referência

Data

20/02/95

ASSUNTO: Protesto

Maria de Fátima Borba Oliveira da Costa Ponte, Directora desta Escola, em nome do meu Conselho Escolar, protesto junto de V. Ex.ª, contra a maneira como está feita a intromissão do A.T.S. na escola.

Pensamos que a intervenção deverá ser como um acto de acompanhamento e dissipação de possíveis dificuldades no exercício das funções docentes e não "um frio" acto de fiscalização.

Com os meus respeitosos cumprimentos

A Directora da Escola
Maria de Fátima Borba O. da C. Ponte

SECRETARIA LEGISLATIVA
AÇORES
ARQUIVO
#430-170404
95.02.24

Ex. mo Senhor
Presidente da Assembleia
Legislativa Regional

Vimos por este meio manifestar a nossa discordância com o processo de avaliação do desempenho do coordenador de equipa previsto na proposta de legislação da S.R.E.P..

Consideramos que essa avaliação deveria ser feita pelos restantes membros em reuniões de equipa, uma vez que estas em melhores condições para se pronunciarem sobre o trabalho do coordenador, enquanto professor, respondendo assim a justiça de lhe permitir ser avaliado em igualdade de circunstâncias com o restantes colegas.

Respeitosos cumprimentos

Rato de Peixe, 17 de Fevereiro de 1995

Os docentes

Ana Maria de Bordo Lopes

Maria Luciana Borbe Lyra

Cassilda Melo Furtado

Cristina Conceição Teixeira Ponte Limental

Edla Maria Abes de Almeida Ponte

Lúcia de Fátima Macedo da Silva Cordeiro

Maria da Graça Martins Fares Leite

Maria de Fátima Tavares Penacho

Maria da Conceição Fares B. Fegh

Maria Auxiliadora Lopes Miranda de S. Ribeiro

Manuel Noraldino Quaresma

ASSEMBLEIA LEGISLATIVA REGIONAL

SECRETARIA

SECRETARIA

0188

17.04.04

95.02.04



REGIÃO AUTÓNOMA DOS AÇORES
SECRETARIA REGIONAL DE EDUCAÇÃO E CULTURA
Escola Prof. Amâncio da Câmara Leite
Lomba da Muta R. Grande

A 1.ª Turma
Jm. M. Sousa
15/03/09

[Handwritten signature]

Ex. mo Senhor

Presidente da Assembleia
Legislativa dos Açores

Os professores da Escola Prof Amâncio da Câmara Leite, sito na freguesia de Lomba do Faio, concelho de Ribeira Grande, ilha de S. Miguel vem, por este meio, manifestar o seu desacordo pelo facto do Director do referido Escola ser avaliado pelo Delegado(a) Escolas.

Os professores consideram que o Director do Escola deve ser avaliado pelo Conselho Escolas a que pertence.

Com os melhores cumprimentos

Os professores
D. Carlos do Encarnação de Fátima
Suzete de Fátima Pacheco da Câmara
Rute Helena Mendes Fereira da Silva
Adevarna Margarida Machado
Beira do Loureiro Borges Manuel
Rosa Maria de Vedeiros Amaral
Helena Margarida Faia de Sousa Rocha
Beira do Loureiro de Vedeiros Amaral

EB/JI Dr. Carlos Bettencourt Leça

~~11/5~~
~~11/5~~
~~11/5~~
~~11/5~~
~~11/5~~
11/5

Ex. mo Sr.
Presidente da Assembleia
Legislativa Regional
dos Açores

Os professores da escola EB/JI Dr. Carlos Bettencourt Leça, manifestam o seu descontentamento face à actual modalidade de avaliação dos directores da escola.

Achamos que os mesmos devem ser avaliados pelo Conselho Escolar.

Cineta, 21 de Fevereiro de 1995

A subdelegada sindical
Lúcia Maria Ferreira Borges Ferreira

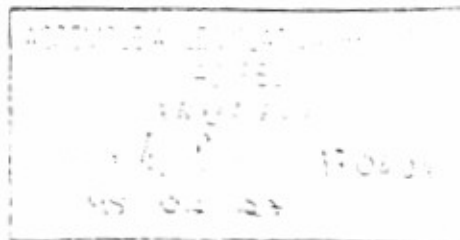

Enrico M. P. ...
e ...

11/01/88

ppm

Excelência

Exmo Senhor

Presidente da Assembleia Legislativa
Regional dos Açores

Tendo os docentes da escola EBISE FURNAS tomado conhecimento que está para breve o debate, na Assembleia Legislativa Regional dos Açores, os docentes que dizem respeito à avaliação de desempenho dos professores, directores de escola e presidentes dos conselhos directivos das escolas; reuniu-se o conselho escolar desta escola no dia 17 de Fevereiro, vem por este meio mostrar a sua discordância e protestar, pois não concorda que os directores de escola e presidentes dos conselhos directivos sejam avaliados por elementos estranhos à escola.

Com os melhores cumprimentos

O conselho escolar

Fernando Ferreira Pais
Cristina Maria Guedes Costa Silva
Teresa Elizabeth H. Barros
Amélia das Neves Teixeira Vieira
Susana Maria Semmental Ribeiro
Flávia Nunes Faria Marques

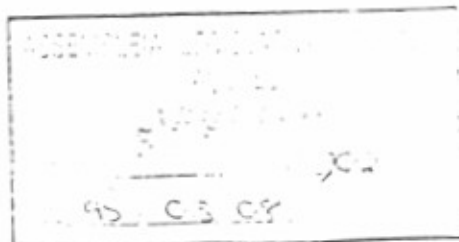

U

Exmo Sr

Presidente da Assembleia

Legislativa Regional do Açores

Av. 11 de Junho
no cas. jur. im. 1000

13/03/09

1P1

Os professores da EB/JI Tavares Guimaraes discordam da legislaçao em vigor sobre avaliacaõ dos directores de escola.

Os referidos directores não de se em ser avaliados pelos delegados escolares, mas sim pelo mesmo orgao que avalia os outros professores - o conselho escolar.

Com os melhores cumprimentos

Pelo Conselho Escolar

Ante Paula Antunes Lourenço

RECEBUE
13/03/09
102
13/03/09



REGIÃO AUTÓNOMA DOS AÇORES
SECRETARIA REGIONAL DA EDUCAÇÃO E CULTURA
DIRECÇÃO ESCOLAR DE PONTA DELGADA

ESCOLA DE ENSINO PRIMÁRIO
DE

EB/J.I. Dr. José Pereira Botelho - Lagoa

É via f/pt
é via p/m - 12/2/88
72/03/88
Mj

Exmo Sr.
Presidente da Assembleia
Legislativa Regional
dos Açores

Sua referência

Sua comunicação de

Nossa referência

Data 95/02/22

ASSUNTO:

Os professores da Escola EB/J.I. Dr. José Pereira Botelho - Lagoa, vêm por este meio dar a conhecer a J.ª Ex.ª o seu desacordo em relação ao método de Avaliação dos Directores de Escola. Acharmos que o mais correcto seria que os mesmos se fiam a avaliar os pelo Orgão de Gestão da sua Escola e não pelo Delegado Escolar.

Pelo Conselho Escolar
M.º Manuel Gomes

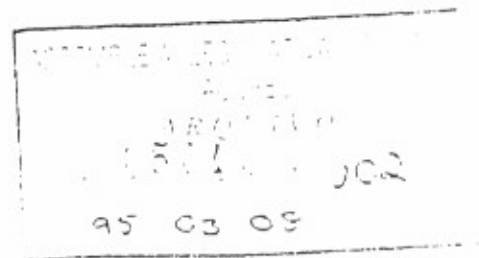



REGIÃO AUTÓNOMA DOS AÇORES
SECRETARIA REGIONAL DA EDUCAÇÃO E CULTURA
DIRECÇÃO ESCOLAR DE PONTA DELGADA

ESCOLA DO 1.º CICLO DO ENSINO BÁSICO N.º 581 DE Matriz - Ribeira Grande

*Em 11/10/95
em por - 10/10/95
72/0 8/03
11/1*

*Ex. mo Senhor
Presidente da Assembleia
Legislativa Regional
9900 Ponta*

Sua referência

Sua comunicação de

Nossa referência

Data 9/10/95

ASSUNTO:

Nós professores da Escola EB1 de Matriz da Ribeira Grande, uma vez mais, analisando o documento referente à avaliação do desempenho dos professores, manifestamos o nosso desacordo com a maneira a que está sujeito o Director da Escola.

Concordamos sim que este seja avaliado do mesmo modo que os restantes docentes da escola.

Com os melhores cumprimentos

  *Boaventura dos Santos*
Secretaria Regional da Educação e Cultura
DIRECÇÃO ESCOLAR DE PONTA DELGADA
ESCOLA N.º 4 DA RIBEIRA GRANDE
(MATRIZ)

