

ASSEMBLEIA LEGISLATIVA DA REGIÃO AUTÓNOMA DOS AÇORES

À SESSÃO

Distribua-se pelos Srs. Deputados

2009/02/05

O Presidente,

[Assinatura]

ASSEMBLEIA LEGISLATIVA DA REGIÃO AUTÓNOMA DOS AÇORES

ADMITIDO, NUMERE-SE E

PUBLIQUE-SE

Baixa à Comissão:

de Política Geral

Para parecer até 2009/03/07

2009/02/05

O Presidente,

[Assinatura]

Exmo. Senhor Presidente

da Assembleia Legislativa da Região
Autónoma dos Açores

ASSEMBLEIA LEGISLATIVA DA REGIÃO AUTÓNOMA
DOS AÇORES

Dê-se conhecimento ao Governo

2009/02/05

O Presidente,

[Assinatura]

**Assunto: PROJECTO DE DECRETO LEGISLATIVO REGIONAL - ELEVAÇÃO DE
VILA FRANCA DO CAMPO A CIDADE**

Excelência,

Os Deputados do Partido Social Democrata entregam na Mesa da Assembleia Legislativa e a Vossa Excelência, para efeitos de admissão, o **PROJECTO DE DECRETO LEGISLATIVO REGIONAL - ELEVAÇÃO DE VILA FRANCA DO CAMPO A CIDADE**

Este projecto de Decreto Legislativo Regional obedece aos requisitos formais de apresentação, previstos no artigo 119º do Regimento da Assembleia Legislativa.

O projecto de Decreto Legislativo Regional agora apresentado, nos termos e para os efeitos do disposto no nº 2 do Decreto Legislativo Regional nº 8/81/A, de 23 de Maio, está instruído com os elementos comprovativos da verificação dos requisitos estabelecidos no nº 1 daquele diploma.

O primeiro signatário do projecto de Decreto Legislativo Regional, para efeitos de comunicação da decisão de admissão ou rejeição, é o mesmo que subscreve o presente ofício.

Ponta Delgada, 4 de Fevereiro de 2009

Com os melhores cumprimentos *e artium personal*

O Presidente do Grupo Parlamentar

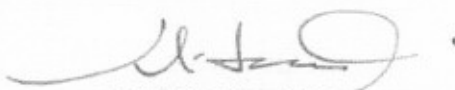
António Marinho

ASSEMBLEIA LEGISLATIVA DA REGIÃO AUTÓNOMA DOS AÇORES	
ARQUIVO	
Entrada	<u>0487</u> Proc. N.º <u>105</u>
Data:	<u>09/02/05</u>

ASSEMBLEIA LEGISLATIVA DA REGIÃO AUTÓNOMA DOS AÇORES	
Título:	<u>Projecto de Decreto Legislativo Regional</u>
Ass.:	<u>Elevação de Vila Franca do Campo a Cidade</u>
Entrada n.º	<u>2/2009</u> de <u>09/02/05</u>
Arquivo n.º	<u>105</u>
REGISLAÇÃO	<u><i>Fidel</i></u>

PROJECTO DE DECRETO LEGISLATIVO REGIONAL

ELEVAÇÃO DE VILA FRANCA DO CAMPO À CATEGORIA DE CIDADE

Vila Franca do Campo foi a primeira capital da ilha de S. Miguel e sede do seu único concelho durante anos.

Os primeiros povoadores de S. Miguel assim a designaram por se localizar num "campo" extenso e plano e por ser "franca" de direitos.

Terá sido seu fundador Gonçalo Vaz Botelho, que nela se fixou em meados do século XV.

Em Vila Franca do Campo residiam os Capitães Donatários.

Em 1522, a expansão económica, social e política de Vila Franca do Campo é interrompida por um brutal terramoto que destruiu a grande parte da Vila e matou um número elevado dos seus habitantes.

Apesar da reconstrução, Vila Franca do Campo perde importância política, económica e social para Ponta Delgada, que se tornara a capital da ilha.

Apenas no século XVIII, Vila Franca do Campo recupera economicamente da devastação do terramoto de 1522, graças aos rendimentos económicos originados na exportação da laranja, principalmente para os mercados dos Estados Unidos e Reino Unido.

É nesta época que se edificam em Vila Franca do Campo casas apalaçadas e se ornamentam e enriquecem os templos religiosos e conventos.

Nos finais do século XIX, a cultura do ananás substitui a da laranja, agora decadente em virtude da filoxera. A paisagem de Vila Franca do Campo começa a ser pontuada pelo rendilhado branco das estufas de ananases.

Em 18 de Março de 1900, graças à visão empreendedora do Eng^o José Cordeiro, Vila Franca do Campo é a primeira localidade de Portugal a dispor de iluminação eléctrica na via pública.

Desde a sua fundação e até aos dias de hoje, o carácter fidalgo dos Vilafranquenses cruzou-se com uma atitude empreendedora, posta à prova pelos desastres naturais, comuns nestas ilhas e que nos moldam o espírito e alma e com o assinalável sucesso alcançado num percurso de modernização que diz bem da capacidade das gentes de Vila Franca do Campo.

Vila Franca do Campo tem seis freguesias – Água d' Alto, São Pedro, São Miguel, Ribeira das Tainhas, Ribeira Seca, Ponta Garça – ocupando uma área de 78 quilómetros quadrados, na costa Sul da Ilha de S. Miguel.

A Vila é delimitada a Norte pelo concelho da Ribeira Grande, a Leste pelo concelho da Povoação, a Oeste pelo concelho da Lagoa e Sul pelo oceano Atlântico.

Residem em Vila Franca do Campo 11.137 habitantes, sendo que 37,3% da sua população tem menos de 25 anos.

A taxa de natalidade é de 12,4% e a taxa de crescimento natural de 0,49%.

O sector terciário é o sector no qual se insere a maioria da população activa (61,8%), ocupando o sector secundário 34,4% da população e o sector primário apenas 3,8%.

Com um tecido empresarial composto por 639 empresas, distribuídas maioritariamente pelos sectores secundário (56,6%), terciário (41,4%) e primário (2%), Vila Franca do Campo gera um volume de negócios de 81,9 milhões de euros, segundo os dados estatísticos relativos a 2007.

Por seu lado, a hotelaria tradicional de Vila Franca do Campo dispõe de 307 camas.

A nível económico, Vila Franca do Campo consolidou uma aposta sustentada no sector turístico, com uma assinalável valorização da sua frente marítima e diversificou a oferta no sector do lazer e da cultura.

Ao nível social, Vila Franca do Campo é uma Vila jovem e com um assinalável dinamismo social.

Vila Franca do Campo possui, ainda, as seguintes infra-estruturas, equipamentos colectivos e serviços:

Área da saúde

- Centro de Saúde
- Posto de Saúde em Ponta Garça
- Delegação de Saúde de Vila Franca do Campo
- Duas farmácias
- Diversos consultórios e clínicas privadas

Serviços

- Tribunal Judicial
- Câmara Municipal de Vila Franca do Campo

- Junta de Freguesia de Água d'Alto
- Junta de Freguesia de S. Pedro
- Junta de Freguesia de S. Miguel
- Junta de Freguesia de Ribeira Seca
- Junta de Freguesia de Ribeira das Tainhas
- Junta de Freguesia de Ponta Garça
- Cartório Notarial
- Conservatória (Civil, Predial e Comercial)
- Repartição de Finanças
- Esquadra da PSP
- Delegação da Polícia Marítima
- Estação dos CTT
- Posto dos CTT em Ponta Garça
- Mercado Municipal
- Praça de táxis
- Corpo de Bombeiros Voluntários
- Sete agências bancárias
- Dois postos RIAC
- Posto de Turismo
- Delegação do Instituto de Acção Social
- Delegação do Instituto de Acção Social

Comércio

- Uma grande superfície comercial com centro comercial integrado
- Predominância do comércio a retalho
- Uma estação de serviço de combustíveis
- Dois estabelecimentos de serviços de fotografias

Indústrias

- Construção civil
- Panificação



- Pastelaria
- Conserveira
- Transformação de madeiras
- Transformação de pedras

Restauração

- Restaurante "O Jaime"
- Restaurante "O Roberto"
- Restaurante "Estrela do Mar"
- Restaurante "O Carlos"
- Restaurante "Atlântico"
- Restaurante "Praia Café"
- Restaurante "Mr. Frango"
- Pizzaria "Canadiense"
- Snack-bar "S. Miguel"
- Snack-bar "Café Damião"
- Sanck-bar Bombeiros
- Snack-bar "O Forno"

Bibliotecas

Biblioteca Municipal e Arquivo Histórico Bento de Góis

Alojamentos

- Hotel Bahia Palace
- Hotel Marina
- Estalagem "Convento de S. Francisco"
- Quinta das Curubás
- Residencial "O Jaime"

Infra-estruturas portuárias

- Porto de Pescas
- Marina da Vila

Escolas

- Escola Básica Integrada com Secundário de Vila Franca do Campo
- Escola Profissional de Vila Franca do Campo
- Escola EB/JI Pe. José Jacinto Botelho
- Escola EB/JI Pe. Manuel Ernesto Ferreira
- Escola EB/JI Prof. António dos Santos Botelho
- Escola EB/JI Prof. Teotónio Machado Andrade
- Escola EB/JI Francisco Medeiros Garoupa
- Escola EB/JI Prof. José da Costa
- Escola EB/JI Dr. Urbano Mendonça Dias
- Escola EB/JI Prof. João Medeiros Quental
- Escola de Condução de Vila Franca do Campo

Infra-estruturas desportivas, culturais e de lazer

- Pavilhão multiusos "Açor Arena"
- Parque da cidade
- Campo de Futebol da Mãe de Deus
- Campo de Futebol de Ponta Garça
- Polidesportivo de Água d'Alto
- Polidesportivo de Ribeira das Tainhas
- Centro de Animação e Formação Cultural de Vila Franca do Campo;
- Museu de Vila Franca do Campo
- Olarias (duas)

Imprensa

- Jornal "A Crença"

[Handwritten signatures]

- Jornal "A Vila"

Igrejas, Ermidas e centros religiosos

- Igreja de S. Lázaro (Água d'Alto)
- Igreja/Convento de S. Francisco
- Igreja Matriz de S. Miguel Arcanjo
- Igreja/Convento de Santo André
- Igreja de S. Pedro
- Igreja do Sagrado Coração de Jesus (Ribeira das Taíñas)
- Igreja da Nossa Senhora da Piedade (Ponta Garça)
- Ermida de Santo Amaro
- Ermida de Santa Catarina
- Ermida da Nossa Senhora da Natividade
- Ermida da Mãe de Deus
- Ermida da Senhora da Paz
- Ermida da Santíssima Trindade (Privado)
- Ermida de S. João
- Ermida da Senhora da Vida (Privado)
- Ermida da Senhora das Mercês
- Centro Paroquial de Água d'Alto
- Centro Paroquial de S. Pedro
- Centro Paroquial de S. Miguel
- Centro Paroquial de Ribeira das Taíñas
- Centro Paroquial de Ponta Garça

Cemitérios

- Cemitério de Água d'Alto
- Cemitério da Vila
- Cemitério de Ribeira das Taíñas
- Cemitério de Ponta Garça

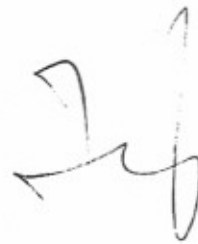

Jardins públicos

- Jardim da Carreira (Água d'Alto)
- Jardim António da Silva Cabral
- Jardim Antero de Quental
- Jardim da Igreja (Ribeira das Tainhas)
- Jardim do Polivalente (Ponta Garça)
- Jardim da Igreja (Ponta Garça)

Zonas Balneares Vigeadas

- Prainha de Água d'Alto
- Praia de Água d'Alto
- Praia do Corpo Santo
- Praia da Vinha d'Areia
- Ilhéu de Vila Franca do Campo

Zonas Balneares Não Vigeadas

- Praia da Pedreira
- Praia do Degredo
- Praia da Leopoldina
- Calhau d'Areia
- Praia da Margarida
- Praia d'Amora
- Praia das Areias

Caminhos Pedestres Homologados pela Direcção Regional do Turismo

- Amora - Lobeira



- Lagoa do Fogo
- Monte Escuro – Largo do Município
- Percurso Pedestre de Ponta Garça

Associações ou instituições com sede ou delegação em Vila Franca do Campo

- Associação de Jovens Unidos da Ribeira Seca
- Associação de Jovens Activos da Ribeira das Tainhas
- Associação Uno Jovens de Ponta Garça
- Associação Crianças e Jovens da Vila
- Associação de Estudantes da Escola BI c/ Secundário de Vila Franca do Campo
- Associação de Juventude Palmo & Letras
- Associação Desportiva da Vila
- Grupo de Cantares "As Campesinas"
- Grupo de Cantares "Amigos de Ponta Garça"
- Grupo de Cantares "Vozes da Ribeira Seca"
- Grupo de Cantares da Vila Nova
- Grupo de Moradores do Aldeamento do Ilhéu
- Grupo de Jovens Vicentinos
- Lions Club de Vila Franca do Campo
- Clube Desportivo de Vila Franca
- Clube de Futebol Vasco da Gama
- Grupo Desportivo Bota-Fogo
- Clube Naval de Vila Franca do Campo
- Clube Escolar de Vila Franca do Campo
- Academia de Karate de Vila Franca do Campo;
- Escolinhas do Desporto
- Clube Motard de Vila Franca do Campo
- Clube de Caçadores de Vila Franca do Campo
- Casa do Povo de Vila Franca do Campo
- Casa do Povo de Ponta Garça

Handwritten signature and initials

- Santa Casa da Misericórdia de Vila Franca do Campo
- Agrupamento de Escuteiros 976 – Água d’Alto
- Agrupamento de Escuteiros 436 – Vila Franca do Campo
- Agrupamento de Escuteiros Marítimos 1223 – Vila Franca do Campo
- Agrupamento de Escuteiros 767 – Ponta Garça
- Garçataíña – Associação de Desenvolvimento e Solidariedade de Ponta Garça e Ribeira das Tainhas
- Banda Filarmónica da Lealdade
- Banda Filarmónica União Progressista
- Banda Filarmónica Lira do Sul
- Banda Filarmónica Nossa Senhora da Piedade
- Comissão das Festas de Nossa Senhora da Paz
- Comissão Fabriqueira da Igreja Matriz de S. Miguel Arcanjo
- Comissão Fabriqueira da Igreja da Ribeira das Tainhas
- Comissão Fabriqueira da Igreja da Ponta Garça
- Comissão Fabriqueira da Igreja de S. Pedro
- Comissão Fabriqueira da Igreja de Água d’Alto
- Comissão de Protecção de Crianças e Jovens de Vila Franca do Campo
- Cáritas – Núcleo de Vila Franca do Campo
- Fundação dos Botelhos de Nossa Senhora da Vida
- Irmandade de S. Pedro Gonçalves
- Irmandade do Divino Espírito Santo
- Irmandade do Divino Espírito Santo da Ribeira Seca
- Irmandade do Divino Espírito Santo da Rocha dos Campos
- Irmandade do Divino Espírito Santo da Mãe de Deus
- Irmandade do Divino Espírito Santo dos Aflitos da Boavista
- Irmandade do Divino Espírito Santo dos Inocentes
- Irmandade do Divino Espírito Santo dos Inocentes de Água d’Alto
- Irmandade do Divino Espírito Santo de S. João
- Irmandade do Divino Espírito Santo das Hortas
- Irmandade do Divino Espírito Santo dos Inocentes de Ponta Garça
- Irmandade do Divino Espírito Santo do Meio Moio, Ponta Garça
- Irmandade do Divino Espírito Santo de Pentecostes da Praia
- Núcleo Local de Inserção de Vila Franca do Campo



- Congregação Divina Providência e Sagrada Família
- Congregação das Servas de Nossa Senhora de Fátima
- Santa Casa da Misericórdia de Vila Franca do Campo

Vila Franca do Campo é já uma Vila moderna.

A elevação de Vila Franca do Campo a cidade traduz uma natural e justa aspiração dos Vilafranquenses, das suas instituições e das suas instituições políticas, que a Assembleia Legislativa da Região Autónoma dos Açores deve acolher, em nome do povo açoriano.

Vila Franca do Campo cumpre, assim, os requisitos estabelecidos pelo Decreto Regional nº 6/81/A, de 23 de Maio para a sua elevação de vila a cidade.

A Assembleia Legislativa da Região Autónoma dos Açores decreta, nos termos do artigo 227.º da Constituição e do n.º 1 do artigo 37º do Estatuto Político-Administrativo da Região Autónoma dos Açores, o seguinte:

Artigo 1º

Vila Franca do Campo, no concelho de Vila Franca do Campo, é elevada à categoria de cidade.

Artigo 2º

A delimitação territorial da cidade de Vila Franca do Campo coincide com a de Vila Franca do Campo.

Artigo 3º

O presente diploma entra em vigor no dia imediato ao da sua publicação.

Ponta Delgada, 3 de Fevereiro de 2009

Os Deputados do PSD

R.M.

Alfonso

J. Lino

Carla

João Almeida Soares

António

António Manuel Soares Botto de Oliveira Ramos



CÂMARA MUNICIPAL DE
VILA FRANCA DO CAMPO



FEDER



INTERREG III B
AÇORES - MADRIBA - CANARIAS
CARTOGRAF III

VIAS DE ACES

- ESTRADA REI
- ESTRADA REI
- ESTRADA REI
- ESTRADA REI

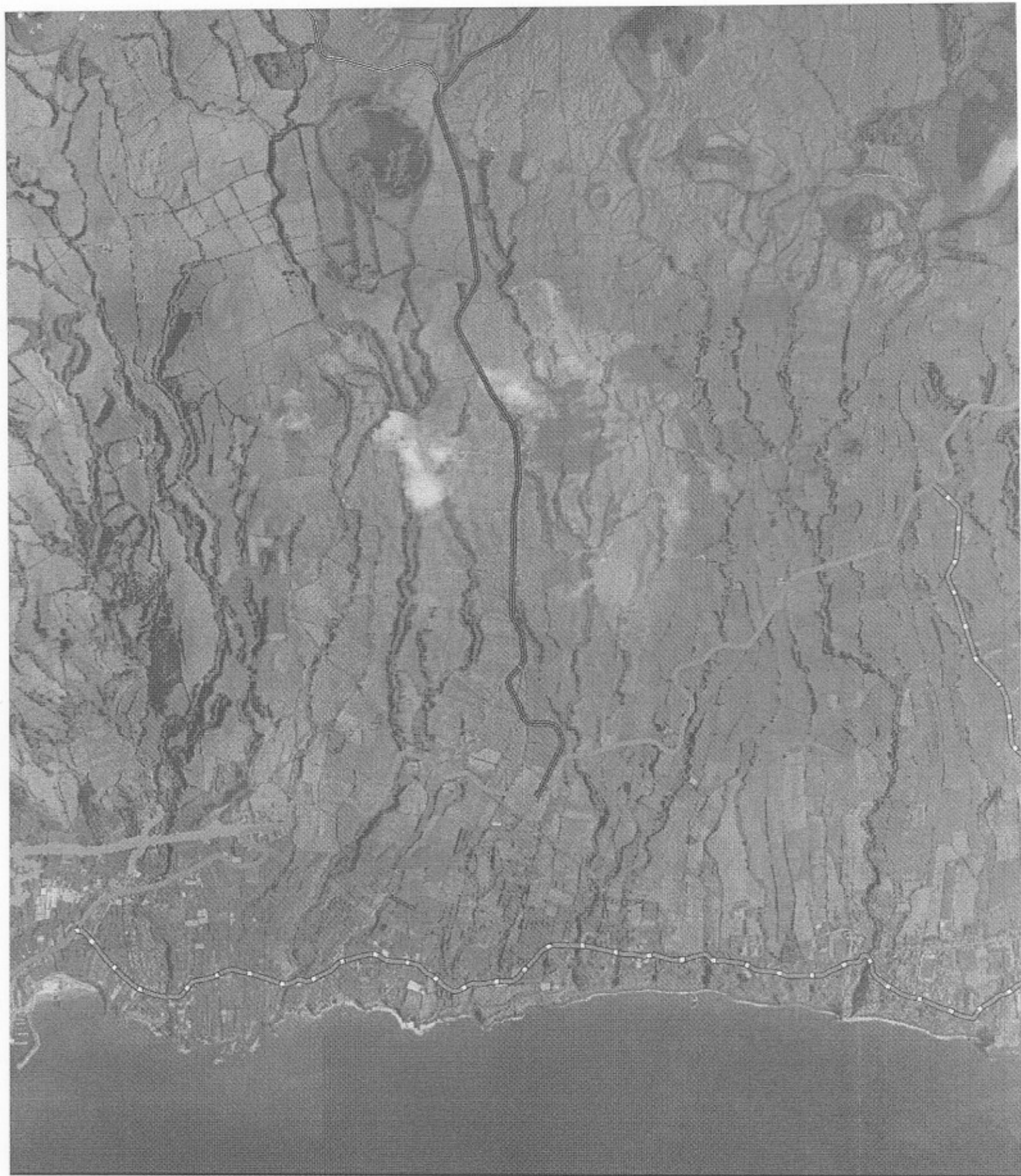

ELHO DE VILA FRANCA DO CAMPO

- CAMINHO FLORESTAL DO MONTE ESCURO
- SCUT PONTA DELGADA / VILA FRANCA DO CAMPO
- LIMITES ADMINISTRATIVOS DO CONCELHO



Ortofotomapas
Levantamento Fotográfico: 2004
Escala
1:25 000

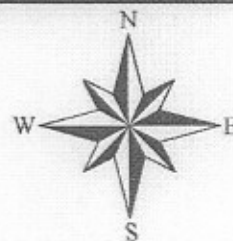

Ponta Delgada, 3 de Fevereiro de 2009

**Exmo. Senhor
Presidente da Câmara Municipal
de Vila Franca do Campo**



Como é público, o Grupo Parlamentar do PSD tem em preparação um projecto de Decreto Legislativo Regional para elevação de Vila Franca do Campo à categoria de cidade.

Nos termos do disposto nº 2 do Decreto Legislativo nº 6/81/A, de 23 de Maio torna-se necessário, para a admissão do projecto pela Mesa da Assembleia Legislativa da Região Autónoma dos Açores, que o mesmo seja instruído com os comprovativos da satisfação dos requisitos enunciados no nº 1 daquele diploma.

Assim, solicito a V. Exa. que, com carácter de urgência, essa Câmara Municipal possa confirmar a existência dos seguintes bens e equipamentos em Vila Franca do Campo:

Área da saúde

- Centro de Saúde
- Posto de Saúde em Ponta Garça
- Delegação de Saúde de Vila Franca do Campo
- Duas farmácias
- Diversos consultórios e clínicas privadas

Serviços

- Tribunal Judicial
- Câmara Municipal de Vila Franca do Campo
- Junta de Freguesia de Água d'Alto
- Junta de Freguesia de S. Pedro
- Junta de Freguesia de S. Miguel
- Junta de Freguesia de Ribeira Seca
- Junta de Freguesia de Ribeira das Tainhas
- Junta de Freguesia de Ponta Garça
- Cartório Notarial
- Conservatória (Civil, Predial e Comercial)
- Repartição de Finanças
- Esquadra da PSP
- Delegação da Polícia Marítima
- Estação dos CTT
- Posto dos CTT em Ponta Garça
- Mercado Municipal
- Praça de táxis
- Corpo de Bombeiros Voluntários
- Sete agências bancárias
- Dois postos RIAC
- Posto de Turismo
- Delegação do Instituto de Acção Social
- Delegação do Instituto de Acção Social

Comércio

- Uma grande superfície comercial com centro comercial integrado
- Predominância do comércio a retalho
- Uma estação de serviço de combustíveis
- Dois estabelecimentos de serviços de fotografias

Indústrias

h.

- Construção civil
- Panificação
- Pastelaria
- Conserveira
- Transformação de madeiras
- Transformação de pedras

Restauração

- Restaurante "O Jaime"
- Restaurante "O Roberto"
- Restaurante "Estrela do Mar"
- Restaurante "O Carlos"
- Restaurante "Atlântico"
- Restaurante "Praia Café"
- Restaurante "Mr. Frango"
- Pizzaria "Canadiense"
- Snack-bar "S. Miguel"
- Snack-bar "Café Damião"
- Snack-bar "O Forno"

Bibliotecas

Biblioteca Municipal e Arquivo Histórico Bento de Góis

Alojamentos

- Hotel Bahia Palace
- Hotel Marina
- Estalagem "Convento de S. Francisco"
- Quinta das Curubás
- Residencial "O Jaime"

Infra-estruturas portuárias

- Porto de Pescas
- Marina da Vila

Escolas

- Escola Básica Integrada com Secundário de Vila Franca do Campo
- Escola Profissional de Vila Franca do Campo
- Escola EB/JI Pe. José Jacinto Botelho
- Escola EB/JI Pe. Manuel Ernesto Ferreira
- Escola EB/JI Prof. António dos Santos Botelho
- Escola EB/JI Prof. Teotónio Machado Andrade
- Escola EB/JI Francisco Medeiros Garoupa
- Escola EB/JI Prof. José da Costa
- Escola EB/JI Dr. Urbano Mendonça Dias
- Escola EB/JI Prof. João Medeiros Quental
- Escola de Condução de Vila Franca do Campo

Infra-estruturas desportivas, culturais e de lazer

- Pavilhão multiusos "Açor Arena"
- Parque da cidade
- Campo de Futebol da Mãe de Deus
- Campo de Futebol de Ponta Garça
- Polidesportivo de Água d'Alto
- Polidesportivo de Ribeira das Tainhas
- Centro de Animação e Formação Cultural de Vila Franca do Campo;
- Museu de Vila Franca do Campo
- Olarias (duas)

Imprensa

- Jornal "A Crença"



- Jornal "A Vila"

Igrejas, Ermidas e centros religiosos

- Igreja de S. Lázaro (Água d'Alto)
- Igreja/Convento de S. Francisco
- Igreja Matriz de S. Miguel Arcanjo
- Igreja/Convento de Santo André
- Igreja do Sagrado Coração de Jesus (Ribeira das Tainhas)
- Igreja da Nossa Senhora da Piedade (Ponta Garça)
- Ermida de Santo Amaro
- Ermida de Santa Catarina
- Ermida da Nossa Senhora da Natividade
- Ermida da Mãe de Deus
- Ermida da Senhora da Paz
- Ermida da Santíssima Trindade (Privado)
- Ermida de S. João
- Ermida da Senhora da Vida (Privado)
- Ermida da Senhora das Mercês
- Centro Paroquial de Água d'Alto
- Centro Paroquial de S. Pedro
- Centro Paroquial de S. Miguel
- Centro Paroquial de Ribeira das Tainhas
- Centro Paroquial de Ponta Garça

Cemitérios

- Cemitério de Água d'Alto
- Cemitério da Vila
- Cemitério de Ribeira das Tainhas
- Cemitério de Ponta Garça

h

Jardins públicos

- Jardim da Carreira (Água d'Alto)
- Jardim António da Silva Cabral
- Jardim Antero de Quental
- Jardim da Igreja (Ribeira das Tainhas)
- Jardim do Polivalente (Ponta Garça)
- Jardim da Igreja (Ponta Garça)

Zonas Balneares Vigeadas

- Prainha de Água d'Alto
- Praia de Água d'Alto
- Praia do Corpo Santo
- Praia da Vinha d'Areia
- Ilhéu de Vila Franca do Campo

Zonas Balneares Não Vigeadas

- Praia da Pedreira
- Praia do Degredo
- Praia da Leopoldina
- Calhau d'Areia
- Praia da Margarida
- Praia d'Amora
- Praia das Areias

Caminhos Pedestres Homologados pela Direcção Regional do Turismo

- Amora – Lobeira
- Lagoa do Fogo

- Monte Escuro – Largo do Município

Associações ou instituições com sede ou delegação em Vila Franca do Campo

- Associação de Jovens Unidos da Ribeira Seca
- Associação de Jovens Activos da Ribeira das Tainhas
- Associação Uno Jovens de Ponta Garça
- Associação Crianças e Jovens da Vila
- Associação de Estudantes da Escola BI c/ Secundário de Vila Franca do Campo
- Associação de Juventude Palmo & Letras
- Associação Desportiva da Vila
- Grupo de Cantares “As Campesinas”
- Grupo de Cantares “Amigos de Ponta Garça”
- Grupo de Cantares “Vozes da Ribeira Seca”
- Grupo de Cantares da Vila Nova
- Grupo de Moradores do Aldeamento do Ilhéu
- Grupo de Jovens Vicentinos
- Lions Club de Vila Franca do Campo
- Clube Desportivo de Vila Franca
- Clube de Futebol Vasco da Gama
- Grupo Desportivo Bota-Fogo
- Clube Naval de Vila Franca do Campo
- Clube Escolar de Vila Franca do Campo
- Academia de Karate de Vila Franca do Campo;
- Escolinhas do Desporto
- Clube Motard de Vila Franca do Campo
- Clube de Caçadores de Vila Franca do Campo
- Casa do Povo de Vila Franca do Campo
- Casa do Povo de Ponta Garça
- Santa Casa da Misericórdia de Vila Franca do Campo
- Agrupamento de Escuteiros 976 – Água d’Alto
- Agrupamento de Escuteiros 436 – Vila Franca do Campo

- Agrupamento de Escuteiros Marítimos 1223 – Vila Franca do Campo
- Agrupamento de Escuteiros 767 – Ponta Garça
- Garçatainha – Associação de Desenvolvimento e Solidariedade de Ponta Garça e Ribeira das Tainhas
- Banda Filarmónica da Lealdade
- Banda Filarmónica União Progressista
- Banda Filarmónica Lira do Sul
- Banda Filarmónica Nossa Senhora da Piedade
- Comissão das Festas de Nossa Senhora da Paz
- Comissão Fabriqueira da Igreja Matriz de S. Miguel Arcanjo
- Comissão Fabriqueira da Igreja da Ribeira das Tainhas
- Comissão Fabriqueira da Igreja da Ponta Garça
- Comissão Fabriqueira da Igreja de S. Pedro
- Comissão Fabriqueira da Igreja de Água d'Alto
- Comissão de Protecção de Crianças e Jovens de Vila Franca do Campo
- Cáritas – Núcleo de Vila Franca do Campo
- Fundação dos Botelhos de Nossa Senhora da Vida
- Irmandade de S. Pedro Gonçalves
- Irmandade do Divino Espírito Santo
- Irmandade do Divino Espírito Santo da Ribeira Seca
- Irmandade do Divino Espírito Santo da Rocha dos Campos
- Irmandade do Divino Espírito Santo da Mãe de Deus
- Irmandade do Divino Espírito Santo dos Aflitos da Boavista
- Irmandade do Divino Espírito Santo dos Inocentes
- Irmandade do Divino Espírito Santo dos Inocentes de Água d'Alto
- Irmandade do Divino Espírito Santo de S. João
- Irmandade do Divino Espírito Santo das Hortas
- Irmandade do Divino Espírito Santo dos Inocentes de Ponta Garça
- Irmandade do Divino Espírito Santo do Meio Moio, Ponta Garça
- Irmandade do Divino Espírito Santo de Pentecostes da Praia
- Núcleo Local de Inserção de Vila Franca do Campo
- Congregação Divina Providência e Sagrada Família
- Congregação das Servas de Nossa Senhora de Fátima
- Santa Casa da Misericórdia de Vila Franca do Campo

Mais solicito a V. Exa. que essa Câmara Municipal possa confirmar a verificação dos seguintes requisitos:

- a) População;
- b) Percentagem da população activa afecta aos sectores secundária e terceiro;
- c) Taxa de cobertura de saneamento básico;
- d) Adequação das vias de comunicação que servem Vila Franca do Campo.

Com os melhores cumprimentos

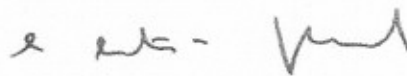



Câmara Municipal de Vila Franca do Campo

Exmo(s) Senhor(es)
GRUPO PARLAMENTAR DO PSD
A/C SR. DEPUTADO DR. PEDRO GOMES
Rua José Maria Raposo Amaral, n. 48
Ponta Delgada (São Sebastião)
9500-078PONTA DELGADA

OFICIO

ASSUNTO	ELEVAÇÃO DE VILA FRANCA DO CAMPO À CATEGORIA DE CIDADE - PROJECTO DE DECRETO LEGISLATIVO REGIONAL	
Nossa Referência	583/2009	Data 04-02-2009
Vossa Referência		
Vossa Comunicação	03-02-2009	

Com referência ao assunto supra identificado, pelo presente e para efeitos do disposto nos nºs 1 e 2 do Decreto Legislativo n.º 6/81/A, de 23 de Maio, a Câmara Municipal de Vila Franca do Campo confirma a existência de todos os bens e equipamentos referidos na V/carta de 3 de Fevereiro de 2009.

Mais confirma esta Câmara Municipal:

A) Que o número de habitantes residentes em Vila Franca do Campo é de 11.137, número este fundamentado nos dados disponibilizados pelo Instituto Nacional de Estatística e que tem sido usado pela autarquia nas suas relações institucionais com o Estado e com a Região Autónoma dos Açores;

B) Que a percentagem da população activa afecta aos sectores secundário e terciário é de 56,6% e 41,4%, respectivamente;

C) Que todas as freguesias do concelho estão servidas de indispensáveis infra-estruturas de saneamento básico, sendo a taxa de cobertura próxima dos 95%;

D) Que Vila Franca do Campo é servida por adequadas vias de comunicação regionais e municipais que estabelecem ligação com os demais concelhos da ilha de São Miguel, respectivos centros económicos e equipamentos portuários e aeroportuários, sendo que se encontra em construção a via rápida que ligará a Vila a Ponta Delgada, tudo conforme mapa em anexo, das principais vias rodoviárias que servem o concelho.

Com os melhores cumprimentos,

A Vice-Presidente

Maria Eugénia Pimentel Leal

DP